青島大新民報

內務部登記證警字第廿伍號 郵政登記認為第三類新聞紙
發行人 孫天鋤
發行所山東路六號 青島大新民報社
定價每月三元五角 外埠加郵費六角

國府高考 定期試驗

(南京中華電)為甄登用人材、強化政治力、國府制定高等文官試驗制度、第一次考試七月十七日在考試院大禮堂舉行、分國文、地理、法律、歷史、政治、經濟各科目、由應試者自由選擇其中之四科目、合格者自八月入行政人員訓練所受訓一年間後、對成績優秀者、任命縣知事、警察局長其他之要職、然而第一屆採用人員一百名云。

日聯合艦隊捕捉敵機動部隊
沉破空母戰艦六艘
馬里亞納海域展開大戰

(東京中華電)日無敵聯合艦隊之一部、於六月十九日捕捉企圖侵攻日本本土而在馬利亞納海域蠢動中之敵美機動部隊、加以先制攻擊、迄二十日擊沉破敵航空母艦五艘、戰艦一艘以上及飛機百架以上之赫赫戰果、關於此事、日大本營二十三日下午四時半發表如下：

日大本營發表（六月二十三日十五時三十分）我聯合艦隊之一部、六月十九日於馬利亞納群島西方海面、捕捉由三羣編成之敵機動部隊、開始先制攻擊、爾後戰鬥及翌廿日、其間擊沉破敵航空母艦五艘、戰艦一艘以上、擊墜敵飛機百架以上、但仍未予以徹底的打擊、我方亦喪失航空母艦一艘、附屬油槽船二艘、飛機五十架。

馬里亞納海域 將成敵獏艦隊墳墓

(東京中華電)黷武美軍、不知饜足、糾集在太平洋勢力於十一日向馬里亞納諸島方面出擊而來、使日本海軍殲滅敵之時機、終於到來、關鍵之戰、唯一時其勤……分送於十九日在馬里亞納各島西方海面、捕捉由三群所成之敵機動部隊……發表真確戰績之大戰敵實相、即在若隱若現、由此可以想見其他也、況參加此次戰鬪之日軍部隊、不過聯合艦隊之一部分、其全力所獲得之馬里亞納海、將成為美太平洋艦隊之墳墓其日其時現一秒一秒刻刻迫進云。

軍民一體 昂揚鬥志
〇〇海軍兵曹長談

(東京中華電)關渝羣島攻防之日美激鬥、與日而熾烈、在該島當地之砲台長久任指揮之〇〇海軍兵曹長、本月上旬歸還日本內地、二十二日關於激戰中之島嶼近況、所談如左：激戰中之羣島內、為一片之甘蔗畑、有從事製糖事業之島民、同胞居住是近亦有數千男女留此、此等住民對皇軍協力真令人感動、下族、內地人島民均自動將民家供與軍用、對於食糧彈藥、運搬陣地構築、運日奉公、成為皇軍有力助手、二月二十三日對於台……

依然繼續熾烈戰鬥
太平洋戰局入決戰階段

(東京中華電)敵美軍對日本重要戰略圈馬利亞納島開始侵攻以來、已經旬日、在該海域今仍繼續激烈戰鬥中、而戰局相貌呈未曾見之凄愴苛烈性、故關於其動向在於不容絲毫樂觀之狀態、且敵此次反攻出擊、不僅集注尼米茲艦隊之主力北部太平洋、南太平洋、中國大陸等地美軍、亦與此相呼應、一齊強化反攻、同機實行全面的對日侵攻之點、特值注視。

馬利亞納諸島距東京一二〇〇公里、位於日內南洋最北部之要衝、已置於在此構築堅強陣地、敵對此窺伺已久……

將一舉擊碎敵侵攻
獏冒險進犯乃自投羅網
匝瑳海軍少將談邀擊戰意義

(東京中華電)日海軍少將匝瑳談、關於塞班、利那納、諸島、邀擊戰之意義偕見談話如次：二十日據日大本營發表塞利那納諸島附近激戰之一端之戰、受甚大損害、何且能六日間繼續兵陷在該海域附近被阻之容晦時敵對繼續之攻略、以如何方策以圖而出擊、可充分想知也、塞班島居在太平洋上日外防線之中樞、為日本之東南占領地域相之要衝、位於距東京二二〇〇八十海里之近距離、如一旦被此、因敵之占領此地與否、對日本之……

之防衛與東南占領地域之確保交通上與以莫大影響、想任何人均能直感、美軍欲迅期決戰大膽以不顧、頻施空母艦之數目、長驅為占領此要衝而來者、如如不入虎穴焉得虎子、我固為戰場之經驗利害之……作戰自不得言也、今後將彼必莫大損害、不能不觀為敵與其連將加為島嶼、欲圖致日艦隊之反擊……

對外洋急激集中攻擊出擊之日本艦隊於太平洋中邀殲而將美艦滅……例如由前線之情勢觀之、如攻略台灣琉球列島得手、則日本艦隊益陷其困難、不得已從事外洋作戰、對此邀擊之美艦隊、甚少在對等艦勢之下發揮其優勢力量然一舉決勝負、在太平洋戰於尼米茲苦心撥究日主力艦隊之所在努力誘致日本艦隊……

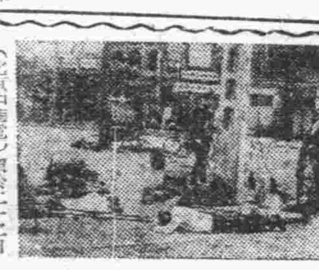

華北防空陣如鐵壁
訓練萬全向增強戰力邁進

(北京中華電)頃於二十二日下午十時有敵機大型機一架發現於北京官區上空、但依中日軍民防空陣嚴陣、未能侵入北京、即行狼狽遁走云。

(北京中華電)在激戰苦鬪之「空中超要塞」B二九型出動、初試北九州首都、日戰門機群攻擊相同時忽而遭逢低空被官民一體防空陣嚴密戒備、末收何等可觀成果……

五一為主力、試作被後交通線之破壞、惟於戰鬥意識實有限、日戰鬥機群邀擊同時忽而遭擊低劣、反機、撃知……華北防空陣可保寧靜、而警戒……

力事實、假令有空襲、雖然空襲中之雜亂應付第一瞬亦不容有阻礙。（圖為防空訓練情形）

敵機性能 完全判明

(東京中華電)六月十六日竄犯來襲日本北九州地方上空、遭遇日本軍戰鬥機必殺邀擊、即被擊墜之敵B二九型正體、由在陸軍與場押當急行調查之陸軍航空本部調查團之手而明瞭、該調查結果、敵美國新大宣傳作為世界最優秀轟炸機……

實施之防空演習、可見防火、消火、救護、待避等之鍛鍊、已完全確立以不動應萬變、勿論B二九型既經出現……

獏軍之編成

(東京中華電)在西歐戰線戰局之中心、依然為諾曼底攻防戰、英美軍對瑟堡加以猛攻擊、同時由在歐洲美軍司令官布雷特雷中將指揮下、美軍聯合……

獏獏喪失戰艦十八
運輸艦亦達七十餘艘
侵歐戰以來海上損害慘重

(柏林專電)據德軍當局二十二日發表稱：德空軍及反軸心軍開始侵歐作戰以來十五日間、以炸彈及魚雷命中敵運輸艦七十艘、登陸艇無算、英美戰艦十八艘等、並予重創、據一般估計、敵運輸艦及登陸艦艇共喪失四十七萬噸左右云。

(又電)德主管當局二十二日發表稱：德機群於二十一日夜轟炸塞納灣沿海外敵方船舶集中所在……

落下命中炸彈多枚、德機并協力攻擊北法敵侵歐軍云。

敵機二日間 喪失二百餘

(柏林專電)德軍當局二十二日發表稱：英美於過去四十八小時內在德境上空共喪失飛機二三六架、其中三十九架係負傷後降落在瑞典、據云之敵機行人員一……

(又電)美轟炸機隊大編隊二十一日再轟炸柏林、住區人物喪失甚重、德空防隊擊落敵機六十七架……

瑟堡成為攻防中心
獏軍包圍企圖亦未逞
北法戰線第十七日戰況

(柏林專電)德總統大本營司令部於二十二日公佈戰報如下：德軍在諾曼底河對東邊攻擊德空軍、包圍戰不逞、敵告敗退……

獏蘭仍受不斷猛炸
爆炸流星炸音迄未停止

(柏林電)德軍司令部二十二日宣稱如次：倫敦市區剩下仍在德空軍新武器爆炸流星轟炸下、被炸已達一百六十小時矣云。

(里斯本中華電)據倫敦來電稱、迄二十二日晨、向在繼續中德空軍對英印本土南部無人飛機之攻擊、敵能見無間斷之爆發音響云……

(又電)里斯本倫敦間空中觀察之英人飛行士、二十二日洩露如次：德法皇軍之威力較英軍發表尤大……

獏大兵工廠 被炸起大火

(柏林中華電)據偵察報告稱、德軍流星炸彈效果……

攻擊更將激化
發揮威力使敵難隱瞞

(柏林電)德軍流星炸彈向英國首都英國人……

獏方狼狽 擬向梵諦岡泣訴

(柏林中華電)德政界對於倫敦敵國家戰新造德新兵器之猛威、提案由教廷出而對倫干涉之事實……

豹戰車出現
德又一新兵器

(柏林中華電)德軍「虎」戰車已在世界馳名、此次出現重量速度極捷性均勝之「豹」戰車……

轟炸東線機場
炸毀地上敵機三十架

(柏林電)德軍司令部二十二日公佈戰報如下：東線戰場二十一日夜轟炸蘇方波爾塔伐飛機場……

芬軍奮戰 予敵重損

(赫爾辛基電)……

實力粉碎渝獏野望
決能達成大陸防衛使命
三品報道部長談話

(南京中華電)三品日中國派遣軍報道部長、二十二日午後五時與在南京中日記者會懇談……

時論
勿忘最痛心之沙基慘案

……

湘豫日軍猛進
渝方發表衡陽告急

(里斯本中華電)重慶來電、重慶軍當局、二十二日關於湖南及河南戰況發表如下：
（一）湖南戰線……
（二）……

渝獏機西移 日空軍制先打擊

(大陸前線〇〇基地中華特派員)……

瑟堡港德軍 開始破壞設施

(柏林中華電)據由德軍前線所報道、在考丹汀半島尖端瑟堡區之德軍、鑑於敵軍包圍中之瑟堡港已成為戰略上無價值、開始徹底破壞港灣設施、按採取此項措置、將敵軍占據瑟堡港時為使敵方不能使用港灣設施也云……

阿根廷供給 梵諦岡物資

(里斯本中華電)據伯爾尼來電稱、阿根廷政府以反軸心軍佔領羅馬後、該市食糧事情惡化、有不容傍觀之狀態、決定對於梵諦岡供給食糧藥品、業已運往價值五百萬瑞士法郎之物資云云。

獏汽油困難 強化民需限制

(里斯本中華電)據華盛頓來電稱、美燃料局長官諾基士二十二日發表如次、鑑於軍需之增加、七月份一般民需汽油使用制限比六月強化百分之四十、此次措置七月以後、亦將繼續云。

透視

日本無敵聯合艦隊之一部、於本月十九日在馬利亞納群島西方海面、捕捉敵美機動部隊……

青島特別市財政局布告 財字第 號

……

停電通知廣告

明二十五日（第四星期日）為定期停電日、敝公司照例停電特此通告
民國三十三年六月二十四日
華北電業青島支店

徵聘高級化學人材

……

遺失居住證聲明欄

……

東方會計講習所招生

課程：簿記與會計、所得稅原理、審計、經濟、保險、銀行貨幣。
所址：四方路三江小學內　……事務所萊蕪一路十四號

王樹芬律師受任福昌盛經理姜潔生委為常年法律顧問通告

緊要聲明

遺失聲明

退股聲明

出號聲明

高價收買新菜種

茲願高價收買菜種凡本季收穫之新貨願出售者即請駕臨後列地址或電話通知均可外埠及內地出售者請函洽商或派員蒞臨敝社接洽均所歡迎
青島園藝社啓
梁梓路八號
電話(三)〇〇三〇號

大學眼藥

不痛不除 效如神

專治 沙眼 角膜白斑 炎眼 眼花 爛眼 眼球通紅 腦力衰弱 淚眼
天津 北支參天堂株式會社

百病一掃！

頭暈目眩 牙痛耳痛 神經骨痛 惡醉暈船 止咳化痰 內外各症

總發行 上海 大阪 山田製藥株式會社 山田安民藥房

全市展開夏防大警戒
民警合作保衛地方
各警察分局工作極緊張

青島市警察局、當茲青沙崛起、警察勤務益形緊張之際、爲確立後方基地之治安、以促完成使命遂進戰爭起見、所有全市各分局現已一齊展開夏防大警戒、在全警官警總動員下、晝夜出動、不眠不休、而青市之警防團員、亦以民警合作之精神、實施地方之自衛、巡邏潛伏、推行保甲、使青市治安、固若金湯、全市民衆致力於增產工作、及東亞戰爭之完成、指日可待、茲將各分局長近動展記之如左：

市南分局：市南警分局呂錫貞分局長、對於管界內地方治安之警戒、不遺餘力、所有警察勤務、則偏重於偏僻處所之潛伏工作、並不時實施檢問檢索、對於管界內之可疑家宅、不時抽查當夜巡邏、關查戶口、連日以來該分局警察勤務甚形緊張、呂分局長則加派長警巡邏潛伏、張分局長勤云。

海西分局：該分局管界因水陸無轄、對於治安之維護尤爲重要、自吳局長蒞任以來、即以其治安之經驗、督飭所屬增強勤務、海面治安、則由海濱警察往來巡弋、並強化檢查出入船隻旅客之檢查、陸地沿海地帶則加派長警巡邏潛伏、張分局長勤云。

滄口分局：該分局管界地域遼闊、又爲市內邊區之屏障、對於地方治安之警戒、又較其他各分局管界情形特殊、在趙分局長之指導下、實施武裝巡邏、以及清鄉等工作、使青小之犯無期遁形。

市北分局：該分局徐警搜分局長、亦爲青市夏防警戒展開後、即擬定周密之計劃、督飭所屬、強化勤務、預備隊更晝夜出動、巡邏潛伏、並動員全體便衣長警、衛術各處警防團員則協力警察、實施巡邏、雖有三五竊盜之類、一網作案、立即破獲、該分局管界夏防治安報告無虞。

台東分局：該分局管界、估市郊區之中樞、將鄉工作、尤爲當前之急務、除組成武裝清鄉隊實施郊區內之調查戶口、保甲自衛、以及巡邏警戒等工作外、並不時實施市區內之檢問檢索、以及巡邏警戒等工作、在李分局長親自督導下、收效良好之成績。

並不時親往海西各局督勵所屬、增強治安、厲行保甲、實施自衛使水陸治安固若泰石、而完成確立後方治安之使命。

征驛愛路兩工作、將有極大之成效云。

禹城縣長
視察愛路工作

（禹城通訊）本縣縣長朱謙氏、爲推進愛路工作、以期交通安全起見、特於日前視察愛路工作、並強化愛路宣傳、以堅定民衆愛路信念、實施之後、各指導關係方面、無不積極進行、收效甚宏、現朱縣長爲明瞭工作情形、特於日前上

龍口召開
區坊鄉長會議

（龍口通訊）此間當局對民政事項、異常關心、行政科長李興華氏、以自治辦理之是否適宜、營實下、以自治辦理之是否關係民生至深且鉅、於前次開始自治

午九時、親率行政區鄉事處王主任、鍾宣傳科長、同新民會楊本顧問、關事務部長、金井愛路專員、禹站警務分段長等一行十餘人、赴境內津浦路沿線各愛路村視察、經一區十里堡、四區官道黃庄、五區小油坊、龍庄車站、四區李謝庄馬劉莊處、所到之處均集合該處附近農民、保甲長、及駐在保安隊、懇切訓示、關事務部長、王主任、鍾科長等、亦分別講演、並散放傳單、至午後六時許始公畢返城、關日內仍繼續視察云。

人事敗選各自治鄉區坊長之時節以養大決心、力謀強化、使既以民衆爲前提而擁推德政、更剔除自治人員慣壞積習、以肅之禁氣、日前行政科會在萬壽會議召開區鄉坊長自治人員開會議、當有李科長演說懇切訓勉云云、闡述現時情勢及保甲自衛等重要性並適應各員愛民政治之服務各格遵功令、保持廉潔切實奮民衆辦事、爲衆幹服務、庶凡一切、悉遵功令、上副長官屬望之

政、下副民衆依託之厚、克盡職責、最近將舉行大規模清鄉運動、務希盡力協助、鞏固各區坊鄉村之財政、務須公開、以昭大信、尤其對於民間疾苦必須隨時代辦、俾得依據而作改進之參考云云、於互以懇方式、檢討過去得失、研究將來、群策群力、共謀改善、自上午八時起直至下午一時十五分始討論完畢、圓滿閉會云。

擊滅萊陽等地殘匪
中日軍協力獲偉大戰果

匪剿滅擾亂建設山東之八路匪方向之殘部、經掃蕩中日軍乘亂匪遁逃中之殘部第、膽戰甚如次：即由朱營長所率之綏靖軍討伐隊、與日軍協力、於六月九日開始行動、在張格庄（萊陽西北方約十六公里）西方大平頂高地、與八路十三團第二營匪約二百名遭遇立即展開激戰、敵討伐隊對高地之敵匪、敢行突擊戰、當將該地佔領、并對敗走之敵給以猛射、使之潰亂逃走、收如次之戰果：

我方收容敵屍體十五具、俘虜二人、鹵獲品：步槍五枝、手榴彈十一個、刺刀一把。

繼於六月十二日晨、綏靖軍在宋營長指揮之下、與日軍協力、以六百名遭遇、當以寡兵與之奮戰、約三百名、立時給以猛烈之十字砲火、將其擊潰、收如左之戰果：我方收容敵屍體四具、鹵獲品：步槍子彈十五粒。

又於六月二十日晨、綏靖軍於鄭家橋（披縣東方約七公里）西方附近、與八路西海區獨立營匪約六百名遭遇、當以寡兵與之奮戰、經激戰之後、使該匪潰走、收如左之戰果：

我方收容敵屍體廿具、鹵獲品：步槍五枝、手榴彈三個云。

莊（萊陽西方十五公里）附近、發見有遊擊總部之八路十三團匪約三百名、立時給以猛烈之十字砲火、將其擊潰、收如左之戰果：

痛殲榮城匪共
日佐藤討伐隊奏凱

日軍佐藤討伐隊、爲將盤踞榮城西南方地區擾亂之八路匪、一鼓殲滅計、六月十七日開始行動、於上埠頭（榮城西南方約八公里）附近、將八路匪巧妙捕捉、一齊開始攻擊、因敵匪依賴有利之地形、作頑強抵抗、討伐隊遂以寡兵、與之奮戰、使敵蒙受大打擊、而將其擊退、收如左戰果：

我方收容敵屍體七十五具、鹵獲品：步槍十九枝、固子彈一百〇三粒、手榴彈七十個、刺刀一把、被服等〇若干云。

龍口積極
強化警務

（龍口通訊）此間當局鑒於鄉

萊濰道尹
視察昌樂

（濰縣通訊）萊濰道劉道尹、於本月十六日偕道署路寺任、及道與福花警務不遺餘力、除關嘆撫慰外、並以保甲一項所關治安至鉅、擬令各屬年前並以清鄉並設保甲制度、在該縣之鄉鎮情形、察看民情、並保甲自衛組織、如各縣清鄉情形、厲行清鄉、收效頗大、前於今春將保甲制度改組完備、並爲民衆辦事、士兵警爲衛、並以保甲自衛、以助地方之治安、現在實施夜戰演習、一面嚴督參科灌輸軍事常識、培養戰鬥技能、以期成爲勁旅、達成捍衛地方之任務云。

闡述狡獪侵華惡行
沙基慘案紀念
市民講演大會 充滿滅敵決意

青島市政府宣傳處、以本月二十三日爲沙基慘案紀念日、爲揭發英美侵華劣跡、喚醒全民奮起、堅定殲滅英美決心、特於二十三日上午十時、在光陸大戲院舉行沙基慘案市民殲滅英美講演大會、宣傳處蕭科長、王孟平股長、劉榮實股長等均到場照料、市民參加者三千人、開會後、首由蕭科長致開會詞說明舉行講演會之意義、旋即由北京路小學校長李捷存氏、講演沙基慘案之回憶、闡述英侵華惡劣行爲、令人髮指、全場市民莫不同深憤恨、旋續演員、即放映殲滅英美之影片、至十二時散會、茲將講詞如下：

諸位！今天是六月二十三日、是沙基慘案的紀念日、關於沙基慘案的詳細情形、或者有的不十分明瞭、借此機會、用短的時間、對大家作一個簡單的敍述、希望大家靜聽。

沙基慘案、是英國在廣州沙基、殘殺中國同胞的一段事、英國從

路中國、歷史很久了、例如鴉片戰爭、英法聯軍、這些戰爭大家一所說的沙基慘案。

自上海慘案消息傳到廣州以後、我想大家一定知道、民國十四年五月三十日、上海發生了五卅慘案、這時中國的民氣、異常激昂、反英的空氣、亦是非常緊張、罷工遊行、到處皆是、英國不但不覺悟、反繼本加厲、一味的殘殺壓迫、於是因慘案而又演成慘案、繼漢口慘案而發生的、但是今天

廣州、香港、各地的工人、即舉行同盟罷工、沙面工人、亦起而響應、紛紛回廣州、廣州的農工商學、各界聯合、舉行市民大會並遊行示威、當群衆遊行至沙基時、沙面沿岸的英兵、忽而開槍射擊、同時停泊的英國軍艦、亦起來舉行殘殺、結果、死了工人二十餘人、學生軍三十餘人、學生三人、負重傷者數十人、較之

英國對華的罪惡、於此可見一斑、現在是大東亞決戰的緊要時、我們應當充實我們的力量、共同殲滅英美、雪去從前的恥辱、才對起過去慘死的同胞們云云。

工、參加罷工的男女工人近十萬支持了一年之久、給了一個重大打擊、在反英史上、也寫了英國一個空前紀錄。

豫湘作戰成果
新民會今日派員廣播

新市總會宣傳處長熊軒宜氏、爲喚起民衆認識豫湘作戰之意義、現中原及華中作戰、一鼓而下灌第一戰區本據洛陽、並以殲勝之師、加師第六九兩戰區之戰略據點二十四日下午一時五十分、在青島電台、「豫湘作戰成果」爲題向全市民衆廣播云。

登州路火警
損失三千餘元

邇來青島日久不雨、天乾物燥、火警發生連聲數起、經消防隊之迅速撲救、未能蔓延釀成大災、市警察局爲防止再行發生起見、除飭所屬逐戶勸告注意外、并附帶撿查各戶易燃物存置地點、檢查火源、希市民自動注意云云。

青市登州路十號住戶徐漢臣之廚房、於二十三日上午二時十五分即行救熄、計焚毀房三間、損失三千餘元、火頭被消防隊撲滅、因火警染火未熄、致生火災、經消防機車趕到施救、二時五十分云。

天乾物燥易釀火災
警局力促市民切實注意

根絕疫癘蔓延
市民必須徹底滅蠅

關於防疫工作最主要者爲滅蠅運動因蒼蠅爲傳染病菌之媒介物故必須徹底滅蠅、根本防止傳播、本市防疫當局曾特別重視此點、並於日前由警察局衛生科張科長假廣播電台廣播、防疫應注意事項發表談話、及指示防疫注意事項以喚起市民注意、前發滅蠅工作官方提倡、其實際全在一般市民之努力、方克有效、故希全市民於可能範圍內、盡量捕蠅、尤於各飯館飲食店等處、特別注意爲要云。

清潔隊工作
較前進步

青島市警察局衛生科張科長、以爲清除全市積存垃圾、徹底整理清潔隊員工作計、曾將清潔隊重行加強、並組織清潔督導班、負責督促監視、將全市清潔區劃分

匯泉海水浴場
定七月一日正式開幕

匯泉海水浴場、刻日嚴防避暑、烈日滿人季節、青島爲自然海港、避暑勝地、正宜衛藉衝遊、陶冶身心之時、市財政局爲便利鳥上人士避暑海浴遊覽起見、特將匯泉海水浴場、定自七月一日正式開幕云。

完成食粮增產重任
保定乾義麵粉廠訪問記

負有確北經濟基地核心使命的河北省、由於所處的地理環境和經濟背景關係的特殊、所以負的責任也就倍極重大、我們打開地圖可以明白的看出、

河北省 是位居在中國的中部、西瀕黃河、東臨渤海、北勝長城界洲的山東、且以境內河流、有白河、永定、大清、滹沱、運河五大水支幹交灌、土地肥沃、極適於農產、更兼東南地勢低平、所以河北省一向爲全國的產麥名區、除可供自用之外、並可以供給他省河北省會前本設於天津後、因天津多有外人的租界、乃遷移保定、自省會改爲保定後、保定的

人口就隨著省府的遷來的驟然的增加、會經突破七萬的鉅數、工業也隨之而勃興、所以當時保定一躍而爲一新興的大都市、後因由於時勢的需要、乃有當地的富商巨紳聯合二十餘人、在民國十年創設保定乾義

麵粉廠 專司全省的麵粉事業、該廠時因治安關係一度停頓、後自創立後、成績極爲良好、至事變現後之六、實可稱甲於全華北不久治安恢復、又復開工、前者我們所食用的麵粉除一部自外地購入外、大部係保定麵粉廠所購、記者爲了將該廠內部工作情形向國人介紹、特作了一次訪問、現在把訪問的結果介紹在下面。

保定的乾義麵粉廠是在保定城外某處、巨大的無煙筒煊然直立、該廠佔地的面積方圓約有三十畝以上、內有倉庫、機器房、鍋爐房警衛室、工人宿舍、浴場以及該廠職員辦公的地方、當記者說明來意後、蒙該廠的經理任引導進去、進門後最觸目的是那巍然高聳的大樓、上下共有五層、有着五層高樓的地方、

在保定 問屬初見、該廠的院子極爲寬大、東面是機器房、東北面是鍋爐房、西廂南邊的北面、據說主任說倉庫、機器房近等易發生危險、並開全部保有火險、同時記者也會見到院內到處張有禁火及禁止吸煙的木牌、原來這倉庫

及機器房重地是不准參觀的、此次記者參觀是經過特別的允許、經該主任招待、至客廳略爲休息、據該保定乾義麵粉廠成立在民國十年一月的時候、由保定

各富紳 集股創立麵粉廠、從美國購入特製的機器、開始開廠、而供給保定及京津間人士的食用、在事變的時候會經一度停廢、不久即又恢復工作、某些股東多少也有更動、在過去農股資金爲一百萬元、現在又增加新資本金五十萬元共百五十萬元、現在所有的股東共有二十一位、聘劉俊卿先生爲經理、〇〇〇是該麵粉廠所在地、至於經理及其他要務職員均在保定城內辦公、現在該廠有工人約在〇〇人以上、管理鍋爐以及看水等等的工作、此外又有技師〇人、担任修理機器的工作、該廠的職工待遇都極好、技師的薪俸約在五六百元不等、工人的薪水也都在百元以上、每

月有配給食糧、並且工人大部在廠內居住、由廠方供給宿舍、並設有浴室供工人沐浴、所以廠工均極

安心的 工作者、從來經記者問到最近工作的情形、據該主任談、因爲近年京津保的人口增加、同時消耗量自然亦隨之增大、所以工作較從前愈加忙碌、除去麵麥之外、並且加購玉米、高粱、穀子以及其他的雜糧、原料多係從北京麥粉協會供給、前此食糧管理局所配給公務員的麵粉多是這裡所辦、現在倉庫所存的大部是食糧管理局的食糧、談到這裡、據蘇主任合笑說、現在麵粉的仕務和從前是不同了、從前麵粉並且營業粉現在只能不售、無形中成了糧粉麵了、後經記者要求該主任領導去參觀機器房、康來兆高高的大樓、全部都是

機器房 同時麵粉的製序也正是依據從上順流而下、直到最末一層始成了我們所食用的麵粉、可以說是絕對避免繁雜的程序脫製後、所製成的麵粉、可以說是絕對純潔、沒有攙皮沙質等類參雜在內、着到這裡記者不禁想到好麵粉並不是我們所原來麥出的麵粉並不是我們所食的那樣粗劣而含有沙質、這無疑的是經過了好兩的作爲、廚粉的手續既然繁多、而機器的構造也自然複雜、經過蘇主任的講解、機器的種類不下三十餘種、而每種均各有專責、換句話說就是我們所食用的

廚次而分佈、樓的第一層也正是層麵的第一步手續、在樓的層次之間全有木及鐵製的方筒、麵粉

優等麵 粉是經過三十餘種的程序而後磨成的、機器的名稱計有洗麥機、洗麥機、篩子麥粉機、平篩機、銅磨麥子機、麥篩子麥粉機、漩水機、元篩、擺電機、打包機、比外並有毛麥倉及淨麥倉等貯麥

機器、每種機器大小不等、各有專責、而最有趣者爲機粉機、其它機器均係依靠電氣力量推動源粉機係藉電力和一般食品商店所用的磅量效用相同、可以把黃色的麥粉變白、而却不知是經過一番漂白的程序、該場推動機器全賴電氣力量、此外並有特用機器、爲推動全部機器的

總樞紐 、形狀大小和火車頭相同、該場工人習慣用語也稱之爲開車、日日夜晝開車時二十嘯、若只日間開工時十嘯、所用的水係引用大清河河水消毒後於貯藏水池、經過濾清後使用、同時並供廠內全體職工飲用、保定城內自來水設置、據該廠飲水和自來水相同、此外並據蘇主任談、該場每日最多可磨粉〇〇〇〇袋、當記者參觀完畢後時已六時即欣欣辭出云。

學生增產成績極佳
教署視察員一致稱讚

議北政務委員會教育總署、爲適應決戰必須增產起見、協力食糧增產、指導各地學生勞動增產、特派員分赴各地視察、視察員、山本寶員、于督學、青市私立各中小學校長計三十餘人、如期舉行會議、並說明教育總署指導並視察訪學生勤勞增產工作、自實施以來、獲得相當成績、特發動四萬學生、實施勤勞增產工作、全場學生、齊聲歡迎、盛讚不已、並且一致讚揚、對於勤勞增產工作、充分表現努力、又於本月二十一日到青、二十二日起由市教育局於各學校、派伴市教育總長會同視察、森川薦員陪同視察市內各校狀況、並赴第一公園等處農場、湛山、浮山所方面、對於從事增產工作之學生加以熱切激勵之指導、二十三日上午繼續視察各處、下午三時在市政府會議室召集各中小學校長、學校增產科長張秘書、教育科長、唐主任、氏、致育局長出席、經各中小學校長報告視察經過、及各校勞動增產之實際、蒐實各校學生勤勞增產事項、並分別致訓、略謂：欲謀食糧之自給、首應提倡勤勞、湯副教育總長會謂：學生增產之要務、以期達成增產使命、由本處督促、並由教育局長計劃、俾得按日期施行、故自廿三年開始迄今、

中學聯合畢業典禮
昨日隆重舉行
姚市長致詞訓勉有加

青島市各中等學校聯合畢業典禮、二十三日上午十時在市立師範禮堂舉行、參加學校爲市立師範、市中、崇德、禮賢、東文各校之在校生代表及全體畢業生、姚市長、寇多濟局長、以及各界代表、伊藤教育局長、升旗後、首由師範學校長致開會詞、繼由市長、教育局長、宣讀頒獎後、由各校畢業生總代表、致答詞、並由教育局長代表姚市長訓詞如下：

今天本市高中、初中畢業生舉行共同畢業典禮、在過去的風氣裡、中、所說的話、不是無聊的話、就是勉勵的話、可是在現時局下恭賀的話固然是要說的、而勉勵的話和不能不說、在現在這個時期、不過說的、今天本人對諸位同學所要說的話、就是現在諸位應走的路。（中略）

諸位在中學畢業以後、要知道現在不是太平時代、如果是太平時代、還可以隨意升學、不管是文科、或是法科、或是理科、或是工科、或是農科、可以任憑自己去選擇、不過現在並不是太平時代、而是非常時期的時期、恐怕各校中不能有好的設備、收容學生、三年一期嫁給此種的混亂之區、或是回國家、圖學問及學求知識、恐怕是談不上的、所以有志升學的同學、希望總要詳細打算一下、與其升入不好的學校、不如去找事作、到了學一些不通的本事、以前什麼主義、什麼革命、都是大學中出來的、這種的演講建國須確是太危險了所以應該瞭解自己現個人的出路、個人的前途有了出路就是有了國家、我們中國不管什麼黨、都是一般青年在裡面担當的、才釀成如此狀態、因此青年是應該瞭解清國個人的出路、諸位在畢業以後、有志升學的、仍當好好學、或是自習、或者困學校、或者開始進入部門加強的學校、或者開始的學校、或者機關參加職務、或是到工廠去的、都是正當的出路、無論是商業的、或是小的工作、都可以不要作官、不能升學的、對於將來的選擇也要有認識、雖然說、職業諸求是非常困難的、但是希望諸位在畢業以後、不要只求做一個職員、或是隨意作官、希望能參加到各種生產事業或是社會事業上去、無論無能完善有資格的能說工廠的事作到就可以說是比大學還好、此外加入社會事業方面、或是交通事業、或是醫學界這種精神心地都比在高一層、自己既可以有好的收穫、社會又可以達到順利、所以在諸位畢業的今天、大家必須要認清自己的出路出國家的前途是個人的問題、然而關係國家社會的幅利是有很大關係的、人人有了正當的出路、人人都能將自己供獻給社會國家、本人以公的立場以私的立場都希望諸位能如此、不希望你們蠻亂社會秩序、做社會上一個無用的人、希望認清自己的道路、今天本應該說些祝賀的話、但是並沒有說恭賀的話、所希望大家能找到一個正當的出路、做一個有用的人、希望大家都能好自爲之云云。

萊陽縣舉行
日語學藝大會

（萊陽通訊）茲爲溝通中日文化以促進中日親善、昂揚興亞之意識起見、本縣縣長張樹璇氏、遂照令將於本月十五日舉行全省公私立中小學校第四屆日本語學藝大會、當經轉飭教育科積極籌備、於十五日下午二時假東關大戲院開會、計到場中日軍官政府各科丁科長等演說會致詞、並詳請縣府陳秘書演講古詞、民衆聽後起立、遂於起立之、聰明唱、智勇語、劉先生等特別音樂拉鋸、節奏清晰、管弦悠揚動聽、博得觀衆掌聲如雷、至下午五時始行閉會、計到場中日軍官長、敝縣政府長、秘書、科長、及各機關代表、學校等約千餘人、濟濟一堂、情緒至爲熱烈、至時如儀開會、首由縣教育科長報告開會宗旨、繼由各校長官分別致訓勉之詞、旋即開始舉行遊藝、計分講演、作文朗讀、歌謠、舞蹈等項目、

昌樂吳縣長
督勵征購小麥

（昌樂通訊）昌樂縣吳縣長、爲達成農業生產地任務、完成小麥征購數額、集合全縣府幹部人員、編成督勵班、於六月十九日出發分赴各區、實行督勵、並儆新民會北村顧問、親赴五六兩區督勵

之學生聯合農場、成績極爲良好、其優點可分四項、一、所有農場均由浮山鑿出、各校所佔田種頗大、二、各校所植農作物發育頗形頗佳、三、各校對農具整理上極有規律、四、學生家庭亦有培植菜蔬及甘藷田圃者、由以上四點看來、青市各校之增產狀況、實較他埠爲佳、此後尚應對選種施肥、及培植各點、加以注意、待後、定有良好豐富之收穫、並希諸君對勤勞即是生活、生活即是教育、此兩點加以體驗、而達成良好之收效云云、講評畢、開始懇談、各校長及教員對增產方面諸點有所研討、結果極爲圓滿、於五時餘方舉行完了云。

人工灌溉奏效
龍口農產收穫可期

（龍口通訊）此間道尹曹員牧民新任、爲舉國前之急務、趙氏前夕辛勞、在第二次華北新建設期中以不眠不休之精神、領導推進普通行政、具有顯著成績、尤其倡導普遍利用水井水庫、人工灌溉彌補天然之不足、故本年入春以還、雨量雖感不足、然以水井普遍利用得以勉渡旱災、不致因雨量不足、遂告旱荒、更益以連日來、細雨時落、農雖不荒、然雨落平疇、豊盈田禾、禾稼可期收穫云。

苦心抵箍、通飭遵辦、隨作因地制宜之措施、對則題與民生關大地、秉承最高長官省長之旨意、眠不休之精神、向前邁進、察吏安民、肅清貪污、願與青州父老兄弟、共同協力、維護治安、增加生產、達到兵站基地重要任務、以完成新中國之建設、繼由來賓致祝詞、始宣告禮成、攝影散會

滬米搬入地點
設護照發給處

（上海中華電）米糧統制委員會及市政府當局、曾根據國府「京滬兩市民食米糧搭運管理要綱」、制定上海市民食管理暫行辦法、公布施行、該辦米糧關係當局爲期上述辦法確實施行起見、現正計劃於上海周邊地區米糧搬入地點、設立指定護照發給處、最近數日中擬即指定北車站等十餘處爲米糧搬入地點護照發給處、均將於處長下設職員十餘人、辦理始辦公云。

青州道尹
王九思氏就職

（益都通訊）青州道尹王子震、因病辭職業蒙照准、業蒙省府照准、委充本省行政人員訓練所專任副所長、所遺青州道尹一職、委副任參議王九思前往代理、王氏奉命後、當於六月十五日蒞抵青州、十六日上午十二時、舉行接印就職典禮、計到有各機關各學校團體及中外來賓共一千餘人、禮式極爲隆重、王氏接印就職後、致詞略謂現當大東亞戰爭決戰時期鄙人奉命來蒞青州道尹、感覺任務、職任艱鉅、冰淵是懼、惟當振奮不

視察桓台等各縣

（益都通訊）青州道尹王九思氏自到任後、對於政務之推進、不遺餘力、復於六月十九日偕同本署陳員縣警科長寺赴桓台、長山高苑、博興各縣視察縣政及愛路工作、并督征小麥早日完成責任數量、預計返署後、擬赴其他各縣視察云。

足球戰訊

本月二十五日午後五時、在第三公園青聯隊約老綿羊隊作友誼比賽云。

國府新設
中央保險公司

（上海中華電）國民政府財政部爲謀保險業之發展及國營化由該部直系之中央信託股份有限公司（資本金一億元）儲備銀行全額出資、使此保險部獨立設立資本金一億元之中央保險公司、使之與中央儲備銀行、中央信託股份有限公司、共爲政府直系金融機關云。

黃事務部長
昨由蕪返青

新民會青島市總會事務部長黃樞氏、前因接受完竣、晉京述職、頃在京公務業已接洽完竣、於二十三日晚返青云。

廣播節目

▲八、〇〇新聞重述▲八、一五初級日語講座▲八、四五新民體操▲九、〇〇新聞▲九、二〇西樂唱片▲一一、五〇唱片▲一一五八獻曲▲一二、〇〇報時娛樂節目▲一二、四〇保健體操▲一三、〇〇評書▲一三、五〇演說▲一四、一〇京音大鼓▲一四、三〇新聞▲一四、四五家庭時間早期養蠅與夏季衛生一五、〇〇單弦▲一八、〇〇報時新聞▲一八、二〇兒童時間▲一八四〇兒童新聞▲一八、四五預報當晚節目▲一八、五〇高級日語講座▲一九、二〇行政工作報告唱片▲一九、四〇演講▲二〇、〇〇新聞▲二〇、二〇西樂▲二〇、四〇國樂國劇▲二一、〇〇豐曲▲二二、〇〇報時新聞內閣新聞（青）地方新聞預報節目▲二二、三〇京劇

熒電青霜錄
王度廬著

第二回 18

黃河爲教義士遭奇秩 紅柳青山名俠攜往事

…德中俠搖頭不叫他說、接着又歎道：「你想：我自己的身邊、出了這許多的事、我還能顧得了你嗎？所以我當初答應給朋友的話嗎？辛虧今天你來了、不然我真想不起你來了！好！我的事情今生未必如願、因爲我聽得、劉盛慎、把我勸也再說：我沒還在鄉心事留意法、他並且應着刻告地加練工夫、此外我比我還在鄉心事學習武法、天下的好友、怕的就是我的去找他、但、咧海盜的事情好辦

那朱老匹夫不過是諸狗而已、派我的來子廖俠夫一就成了！」李如江說：「可是那後來這個猛漢的透隔面進子、爲人也調是利害！」德中俠搖頭說：「不要緊、那都是無名的小輩！」從就向屋外喊了一聲：「來人！」當時外面有兩個人、客應、進屋來的是小石頭跟那倪大、德中俠就向倪大吩咐說：「把一少爺、把徐永、熊強、趙大春都叫來！」倪大答應了一聲、轉身就走了。德中俠向李如江說：「白馬老爺請到了裡屋內、這裡小石頭就悄悄問李如江、說：「怎麼劉、把二少爺、把我的那些人都叫來了！」那時他倪大的鬆了一口氣、轉身向…

「小石頭驚奇地問道：「倒底是什麼事？」李如江悄聲地說：「再細細告訴你！可是、剛才白馬老爺說的八、客應一聲、轉身就走了、那倪大喚他才一出屋、就聽院中說：「我回來啦！我正在山頭上練工作、爸爸就派人叫我、不知又是什麼事？」進來的正是那位二少爺「鐵羅刹」良驟、此刻帶着倒向、兩眼迷離、腦子裡大概是還想着那滿樹的杏兒、跟那個風騷的村姑啦。門也不會粘得上、兩隻眼也不會粘直、在他還誠父之前、他還是還稱浪漫的樣子。李如江心裡就說：「派這樣的人去了、如何能夠辦事？」

「二少爺他、他、他還在……」倪大嘴口結舌地說道：「他還在幹什麼？」徐永去把他揪來！」三個大漢中的一個黑臉的八、客應一聲、轉身就走

萬寶眼鏡店 河北路二十九號 電話

諸君 要來經濟的小吃嗎？就是我們這裏『有冰涼的啤酒、最甘香的咖啡、最適口的冰淇凌及西菜西點等等 明朗西菜社 招遠路五十四號 電話②八八六六

嶗山白蘭地酒 醇厚無比 送禮：最受歡迎 自飲：益精養神

整骨專門 一心館 青島臨清路三四號（第三公園前） 電〔二〕四六一二號

皇宮劇院 院址：冠縣路五一號 電話②五五二〇 先期售票 水仙花 入對號座 六月二十六日繼續貢獻五幕大悲劇「黃金迷」 滿場客滿場場歡迎 能不容欲求偉大情 劇悲要各界 演期十二場 端陽節加演早場十時開演

金城戲院 西大森南村路 鮮靈霞 今天午場 劉金寶 倍王小虎 全部粮乳飛仙傳 今天夜場 少王 安大 花船 劉鳳樵 篠月樵 劉光祥 日夜兩場開演

福祿壽 今天公演 端陽佳節十一時半准演 中華電影公司 巴金原著 春 新片首輪 家庭倫理諷刺 周曼華及十大明星合演

百萬 法國影片 珊珊 福蒂爾・雷米 主演 聯合出品 25日止 1時半開映 大洋劇場

21日起 大映男性片 千忠藏主演 東洋劇場

增產戰之凱歌 松佐水主演 竹分利戶演 伊藤一時 開映 21日起 青島映画劇場

力士柔情 廿日起 廿日止 「摔角」爲躍現日本之國技 精粹之偉大巨片！！ 國際劇場

專科花柳猴子 各種花柳及移他症短期全愈全身梅毒及陰部猴子當時根治 四方路十五號 光瑞醫院

公利診所 ◀北京路六十六號▶ 經濟治療短期痊愈 花柳性病專科 負責根治確具把握

教授工藝 私立化學工藝實授學社招生 肥皂、文具、化粧、藥品、火鹼、鹹料子、醬油、糖果、醬油、肥田粉、洋燭、硫化膏、煮洗膏、碗化鹹、泡花鹹、面鹹、玻璃紙、一百餘種實地親手試製、詳章備索 社址 青島萊蕪二路十五號

農光 臭虫藥 除滅臭虫一次絕根 各大商埠 各大藥房 各大商店 均有代售 青島總經理 天信商行 北京路一號電話②三八六六

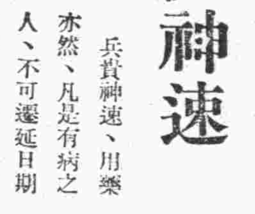
神速 兵貴神速、用藥亦然、凡是有病之人、不可遷延日期、宜早日治療、用有效之藥品、定可早日痊愈。若素是胃腸病肺病虛弱症最有効的藥品、凡是患以上各症之人、宜從速服用若素、定可早日痊愈。 天津：若素製藥公司 各大藥房、均有代售 胃腸營養 若素

鹽野牌 8U-Q6 五淋拿根片 尿路化膿症 最短期 化學治療劑 新舊淋疾 攝護腺炎 副睾丸炎 膝關節炎 20片 100片 鹽野義製藥株式會社 青島出張所 青島濟寧天路一六七號

新供獻！！！ 能位單維他命B1製劑 新新命 命維他內服製劑 力力保 女丸貧血補劑 新命靈 男用荷爾蒙製劑 他他福 肝臟製劑 力保賜特 肝臟製劑 他賜貧 貧血製劑 康血 純粹葡萄糖注射液 他精兒 能可化 葡萄糖鈣注射液 可能 鈣化鈣 固固肝 純粹葡萄糖注射液 彼西康 新鈣丁 丁化鈣 普康 兔疫製劑 莫蘇 安腦特效藥 消阿 殺菌特效 龍爾 心臟注射液 歐聖 腦肺強壯 聖新 化學療劑 華北製藥廠出品 青島臺南路七號

光華玻璃工廠 製造販賣瓶類 醫院用品 化學用品 家庭用品 各種瓶類 小瓶至大瓶 應有盡有 品質高超 式樣新穎 本廠均能照作 顧客自出式樣 定期不誤 保管滿意 電話二局〇五六七 青島大成路七五號

鳳凰蛋 調經養血 婦女經血不調、月經不順、赤白帶下、腰痛腹脹 消毒丸 清血花柳 男女傳染花柳毒病、小便紅腫 化血丹 通經婦女 婦女經閉不通 補腎丸 固精 男子腎虧、先天不足 舒肝丸 開胃 胸膈滿悶、肝氣不舒 白帶丸 健坤靈效 婦女赤白帶下 青島代理大益各藥房 各藥房均有代售

鋼磨專家 青島復記鐵工廠 精製鋼磨 工精物美 交貨迅速 服務熱誠 如蒙惠顧 不勝歡迎 青島館陶路三號 電話②六〇九四

傳授 劉氏清香 疥藥粉 白降丹 紅昇丹 北京內務總署衛生局化驗批准 有效成藥許可證日字第三六號 中醫士 劉植三 青島東鎮三路公二號 乾疥濕疥 膿疥蟲疥 一付准好 兼治黃水 擦腳氣

犧牲急先鋒！ 減價第一聲！ 木器 本店順應時勢之需要減低物價之意志並爲喚醒一般居奇者之迷夢起見不惜特別犧牲由本月十五日起至三十日止所有各貨一律減價三成希各界諸君從速購買良機難再幸勿交臂失之是盼 安徽路二十四號 家美木器店謹啓

聞 家門不幸先慈及家嫡李母於民國卅三年六月夏曆四月廿四日未時疾終於寓石得年五十二歲茲於六月廿四日即夏曆五月初四日命築作民春扶榜安葬於原籍劉家村前支塋預於初三日辰時開弔 親友誼派此奉 國曆六月廿三日 夏曆五月初三日 辰時開弔 國曆六月廿四日 夏曆五月初四日 申時安葬 哀子 劉 泣血稽顙 恕服生 不杖期生 劉 拜 陽唁請寄 青島膠東路十六號本寓 高縣城裡公安街宏大號轉